

leCAPRIOle
cooperativa sociale onlus



**BILANCIO
SOCIALE
2020**

INDICE

Nota metodologica	<i>p. 3</i>
Informazioni generali	<i>p. 4</i>
· Chi siamo	<i>p. 4</i>
· Cosa facciamo	<i>p. 5</i>
· Attività svolte	<i>p. 5</i>
· Dove operiamo	<i>p. 6</i>
· Collaborazioni	<i>p. 6</i>
Struttura della cooperativa	<i>p. 7</i>
Stakeholder	<i>p. 8</i>
Persone che operano per l'ente	<i>p. 10</i>
Obiettivi e attività	<i>p. 11</i>
· Area promozione della lettura	<i>p. 12</i>
· Area cultura e territorio	<i>p. 13</i>
· Area servizi all'infanzia e alle famiglie	<i>p. 14</i>
Beneficiari	<i>p. 15</i>
Situazione economico-finanziaria	<i>p. 16</i>
Distribuzione valore aggiunto	<i>p. 17</i>

Nota Metodologica

Quello che segue è il primo bilancio sociale della nostra cooperativa, riferito all'anno di esercizio 2020. Abbiamo sviluppato questo bilancio seguendo le linee guida ex D.M. 186/2019, che ne definiscono la natura di "strumento di rendicontazione delle responsabilità, dei comportamenti e dei risultati sociali, ambientali ed economici delle attività svolte da un'organizzazione."

La redazione di questo bilancio sociale, che ha occupato tutti i soci e le socie durante gli incontri di équipe settimanale del mese di aprile e maggio e durante degli appuntamenti dedicati, si inserisce in un processo di definizione e ridefinizione degli obiettivi e delle strategie della nostra cooperativa, processo che abbiamo inaugurato nel 2020 e del quale questo bilancio non è l'atto conclusivo ma un banco di prova lungo il percorso.

Per la redazione di questo bilancio non ci siamo rifatti ad alcuno standard specifico, il perimetro di rendicontazione è interno alla nostra cooperativa e il coinvolgimento dei beneficiari nella valutazione dell'efficacia delle nostre attività è stato informale e non sistematico.

Per questi motivi le informazioni sulle attività e gli indicatori di risultato che esponiamo in questo bilancio sono accompagnati dagli obiettivi che ci siamo dati all'inizio del 2020, possono dar conto dell'effettivo svolgimento delle attività ma non sono in grado di dare contezza dell'impatto, o outcome. L'esperienza maturata nella stesura di questo bilancio e la nostra intenzione, portata avanti nel processo di cui sopra, di ridefinizione di obiettivi e strategie vogliono essere risorse preziose per l'implementazione di buone pratiche di progettazione e monitoraggio delle nostre attività, specialmente nel proposito di una rendicontazione più pertinente, precisa e "prospettica" nella stesura del prossimo bilancio sociale.

Informazioni Generali

Denominazione

Le Capriole Cooperativa Sociale O.n.l.u.s.

Partita Iva

04541970234

N° iscrizione Albo Regionale delle Cooperative Sociali

A/VR/0251

Forma giuridica e qualificazione ai sensi del codice del Terzo Settore

Società Cooperativa Sociale a responsabilità limitata

Cooperativa di tipo A

Impresa sociale di diritto

Sede legale

Contrada Tezze di San Vitale, 8 - 37028, Roverè Veronese (VR)

Data di costituzione

01/02/2018

Settore di utilità sociale

gestione di servizi socio-sanitari ed educativi

Indirizzo posta elettronica

info@lecapriole.it

Indirizzo posta elettronica certificata

lecapriolecoop@pec.it

Le Capriole è un'impresa cooperativa che promuove la partecipazione sociale e un percorso di emancipazione pensato per i più piccoli affinché i bambini e le bambine trovino nel piccolo paese e nel territorio più ampio i luoghi, le opportunità, le attività nelle quali intervenire attivamente per offrire il proprio contributo alla società.

Siamo operativi sul territorio della Lessinia centro-orientale, in particolare nel comune di Roverè Veronese, a partire dal 2018 e portiamo avanti progetti e attività negli ambiti educativo e culturale. Attraverso il protagonismo dei soci, dei lavoratori e dei sostenitori, miriamo a valorizzare il patrimonio culturale di cui ogni persona è portatrice ed erede per far sì che la competenza del singolo si faccia risorsa di un'intera comunità.

Operiamo sul territorio con etica e determinazione, ascoltando i bisogni della comunità e proponendo soluzioni innovative a sostegno delle famiglie. Lo scopo che perseguiamo è aver cura del territorio attraverso la cultura e l'educazione affinché diventi una grande risorsa di apprendimento, di scambio, di legame, di invenzione societaria, di sperimentazione.

Siamo uniti dall'idea che una cooperazione solidale possa trasformarsi in crescita e integrazione sociale. Per questo abbiamo scelto di essere una cooperativa sociale.

Cosa facciamo

“Lo scopo principale che la Cooperativa intende perseguire è quello dell'interesse generale della comunità alla promozione umana e all'integrazione sociale dei cittadini, in modo particolare attraverso la gestione di servizi socio-sanitari, assistenziali ed educativi...”

- La nostra cooperativa è di tipo A. Tra le attività identificate nel nostro oggetto sociale che hanno avuto effettivo compimento nel corso del 2020 troviamo:
- La progettazione, la realizzazione e la gestione di attività educative, ricreative e formative per scuole di ogni ordine e grado [...].
- La progettazione, la promozione e la gestione di interventi di animazione sociale sul territorio.
- La promozione della lettura rivolta soprattutto all'età infantile, adolescenziale e nella terza età.
- La diffusione della conoscenza dei beni culturali materiali e immateriali del territorio.
- L'erogazione di servizi alle persone, con attenzione particolare ai servizi rivolti a famiglie, donne, migranti e bambini.
- La progettazione, la realizzazione e la gestione di spazi finalizzati ad attività culturali sia pubblici che privati (biblioteche, musei, sale espositive, sale civiche, etc).

Attività svolte nel 2020

- Gestione della biblioteca
- Promozione della lettura in biblioteca e in collaborazione con le scuole del territorio
- Appoggi educativi
- Supporto alla genitorialità
- Assistenza all'infanzia
- Laboratori sull'educazione ambientale, la divulgazione scientifica e la conoscenza del territorio
- Progettazione, promozione e realizzazione di un evento culturale sul territorio
- Counselling

Attività strumentali:

- Collaborazioni con associazioni del territorio
- Attività di formazione interna

Dove operiamo

Operiamo nel territorio della Lessinia centro-orientale, in particolare nel comune di Roverè Veronese e limitrofi.

Con chi abbiamo collaborato

- Enti pubblici e amministrazioni
 - Comune di Roverè Veronese
 - Comune di San Mauro di Saline
- Istituti scolastici
 - IC Bosco Chiesanuova
- Associazioni
 - ASC Empiricamente
 - S.I.M.E.O.S.
 - De Zimbar 'un Ljetzan
 - Curatorium Cimbricum Veronense O.n.l.u.s
- Cooperative e Imprese
 - MAG Verona
 - Azienda Agricola Merzi Enrico
 - MarameoLab Martini Veronica

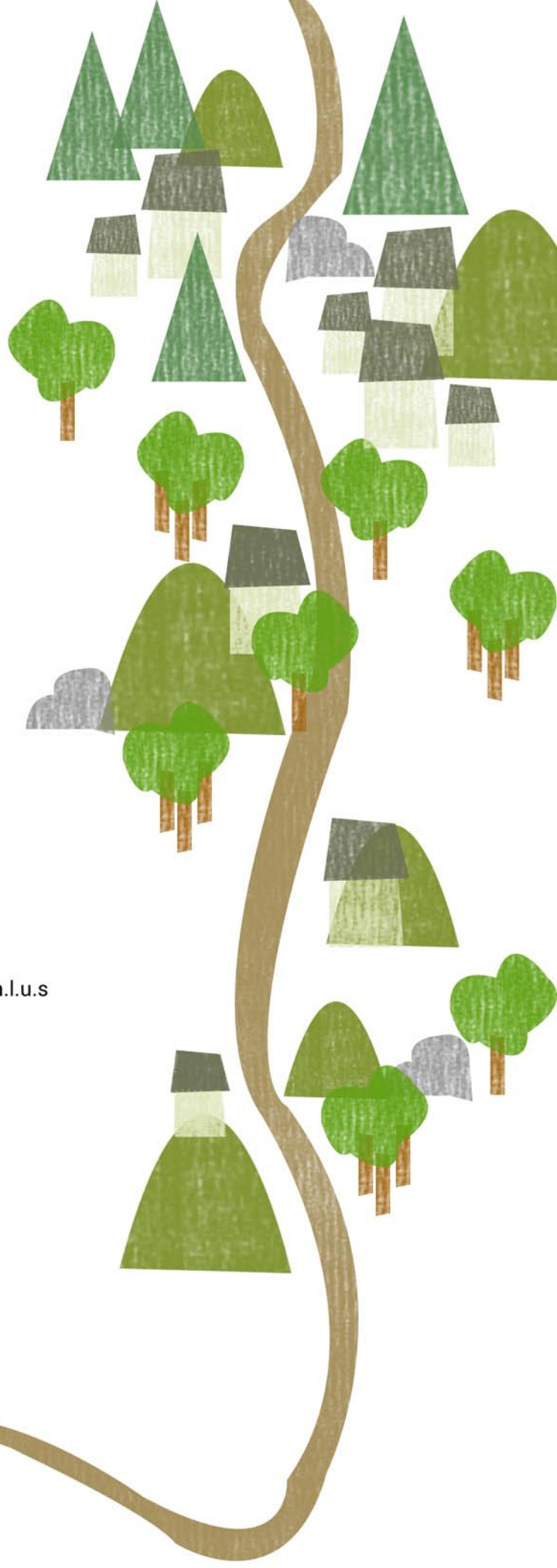

Struttura della cooperativa

Assemblea dei soci

L'assemblea dei soci è l'organo collegiale che riunisce tutti i soci della cooperativa ed è il luogo in cui tutti possono egualmente esprimere la propria opinione e partecipare alle decisioni della cooperativa.

L'anno 2020 per la nostra cooperativa è stato un anno di transizione, con le dimissioni di un socio e l'ammissione di due socie. Durante e dopo questo passaggio e "forti" del nostro numero esiguo abbiamo deciso di incontrarci tutti con cadenza settimanale per confrontarci sui progetti in essere e sulle prospettive della cooperativa.

La nostra cooperativa, al 31/12/2020, conta 4 soci:

- 1 lavoratrice, 2 soci ordinari e 1 socia volontaria
- 3 donne e 1 uomo
- 3 diplomati e 1 laureata magistrale
- 1 con meno di 30 anni, 3 con più di 30 anni

Consiglio d'Amministrazione

Il nostro Consiglio di Amministrazione, in carica dal 1 febbraio 2018, è composto da 3 soci, eletti dall'Assemblea, con mandato triennale. Il Presidente e il Vicepresidente vengono eletti all'interno del CdA.

Il nostro CdA è composto da 3 soci:

- 2 donne e 1 uomo
- 2 diplomati e 1 laureata magistrale
- 1 con meno di 30 anni, 2 con più di 30 anni

Presidente

Anna Marascotti

In carica dal 10/09/2019, primo mandato.

Vicepresidente

Nicolò Boniolo

In carica dal 10/09/2019, primo mandato.

Consigliere

Alice Orlandi

In carica dal 19/06/2020, primo mandato.

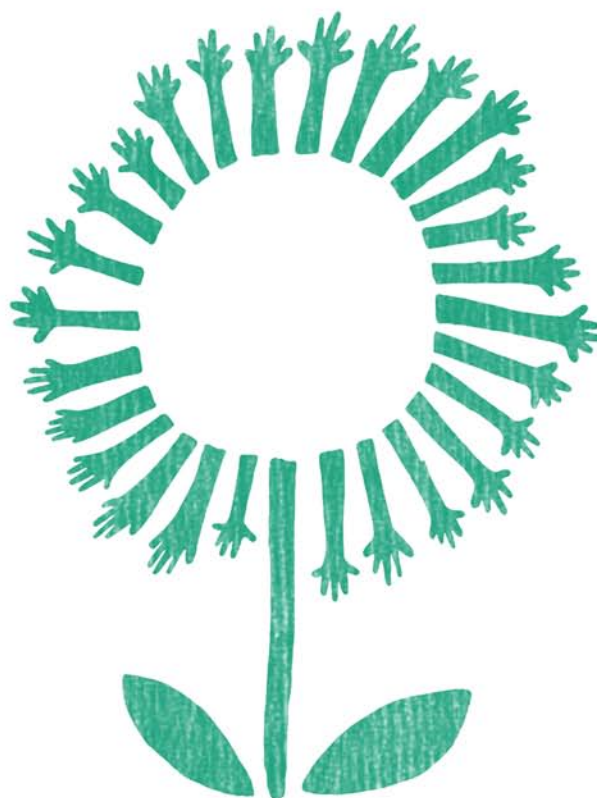



Stakeholder

Soci

I soci vengono coinvolti nei processi decisionali della cooperativa e informati sullo svolgimento delle attività attraverso: canali di comunicazione interni alla cooperativa, equipe settimanali, l'invio di report mensili, Assemblea dei Soci.

I soci condividono le proprie competenze professionali, il lavoro volontario e le proprie esperienze, nell'ottica di mettere a disposizione di ciascuno spazi e strumenti operativi adeguati. Nel corso del 2020 abbiamo iniziato a fornire ai soci delle occasioni di formazione, con l'aiuto di professionisti esterni, e abbiamo individuato e implementato momenti di confronto e ascolto dei bisogni.

I soci si aspettano trasparenza e chiarezza nelle comunicazioni e nelle informazioni, un concreto coinvolgimento in tutte le decisioni della cooperativa, la costruzione e il mantenimento di spazi e strumenti per consentire e incentivare una partecipazione attiva. Con essa, la possibilità di poter fare proposte e mettere in risalto liberamente le eventuali criticità, il rispetto delle proprie opinioni, la valorizzazione delle proprie risorse personali e, infine, di costituire un elemento essenziale di una rete più ampia che, sul territorio, trascenda la dimensione della cooperativa.

La cooperativa, allo stesso modo, richiede chiarezza e trasparenza, reale e pragmatica partecipazione alle attività comuni, una postura costruttiva nel discutere e confrontarsi sulle prospettive e le scelte, il rispetto dei valori condivisi, una presenza attiva e consapevole circa i bisogni della cooperativa e delle persone che la compongono, lo spirito di assunzione delle proprie responsabilità da parte dei soci e la richiesta di supporto quando se ne percepisce la necessità.

Risorse umane

L'unica dipendente della nostra cooperativa nel corso del 2020 è una socia lavoratrice, le modalità di coinvolgimento e le aspettative, quindi, sono le medesime della sezione "Soci".

Utenti

I nostri utenti sono i beneficiari dei servizi della cooperativa: utenti della biblioteca comunale in gestione alla cooperativa, partecipanti a laboratori e eventi culturali, beneficiari delle attività di appoggio educativo, supporto alla genitorialità, promozione alla lettura, assistenza all'infanzia e counselling.

Vengono informati sui servizi, le modalità e l'andamento delle attività della cooperativa, coinvolti, seppur in maniera non sistematica, tramite: canali di comunicazione della cooperativa, incontri informali e colloqui conoscitivi durante i quali vengono raccolte le esigenze e ascoltati i loro bisogni.

In generale, per quanto riguarda i nostri utenti, non abbiamo implementato modalità sistematiche di monitoraggio di aspettative e bisogni. Nelle occasioni, generalmente informali, che abbiamo identificato nelle modalità di coinvolgimento, emerge che, per quel che riguarda gli **utenti adulti**, nell'avvicinarsi alla nostra cooperativa le aspettative riguardano la competenza, la professionalità e il rispetto dei limiti d'azione di quest'ultima, risposte adeguate ai bisogni, attenzione e centralità sulla persona all'interno di tutti i servizi.

Per quanto riguarda i **minori**, attraverso le loro narrazioni, l'ascolto attivo e il coinvolgimento delle loro famiglie, essi si attendono di essere rispettati nella loro unicità, di essere accolti con autenticità, di essere ascoltati e di ricevere risposte adeguate ai propri bisogni di cura, di esplorazione, di sicurezza di conoscenza di sé e di autonomia.

Per entrambe le categorie riscontriamo la necessità di rassicurazione che l'ascolto dei loro bisogni diventi sempre più sistematico e che la forza delle loro proposte si rifletta efficacemente e conseguentemente sulle attività della cooperativa.

Come cooperativa ci aspettiamo che i nostri utenti si rivolgano a noi con rispetto (personale e professionale), compiendo lo sforzo di comprendere le motivazioni che muovono il nostro agire e il nostro impegno nello strutturare le attività così come le proponiamo. Proprio per questo motivo ci aspettiamo di ricevere riscontri utili per potenziare i punti di forza e/o per colmare le carenze.

Confidiamo inoltre nel fatto che i nostri utenti, conformemente all'età, si assumano la responsabilità di partecipare consapevolmente alle nostre attività, sostituendo alla "delega" un autentico desiderio di partecipazione, seppure nel rispetto dei diversi ruoli.

Famiglie degli utenti

Sono i genitori/tutori dei bambini e delle bambine beneficiari dei nostri servizi.

Vengono ascoltati nei loro bisogni ed esigenze, coinvolti come parte attiva del processo educativo e informati tramite: canali di comunicazione della cooperativa, incontri informali e colloqui conoscitivi.

Si aspettano dalla cooperativa senso di responsabilità, professionalità e competenza, capacità di cura, rispetto della persona, servizi che siano adeguati alle necessità della famiglia, e, in generale, tutto quello che anche gli utenti adulti si aspettano da noi.

Dal punto di vista della cooperativa il rapporto con le famiglie degli utenti deve essere improntato al rispetto degli impegni, alla correttezza reciproca, alla completezza di informazione rispetto alle specificità del bambino/a e alla chiarezza nell'esprimere le proprie aspettative circa il servizio a cui desiderano accedere.

Enti pubblici

Le scuole dell'Istituto Comprensivo e le Amministrazioni Comunali del territorio.

Presentiamo e riceviamo proposte progettuali, condividiamo il monitoraggio delle attività, comunichiamo progressi e risultati di progetti condivisi e collaborazioni attraverso relazioni scritte e momenti di confronto.

Da quello che emerge nelle occasioni di coinvolgimento appena indicate, le aspettative degli enti pubblici rispetto alla cooperativa sono centrate sul rispetto rigoroso degli impegni presi, su un'offerta di servizi caratterizzati da competenza e professionalità, sulla flessibilità di proporre o rimodulare iniziative conformate alle necessità contingenti, sulla capacità di rimodulare gli obiettivi intermedi con soluzioni creative. Si aspettano inoltre che noi promuoviamo sul territorio le diverse iniziative attuate in collaborazione e che di queste attività venga presentato un resoconto puntuale e completo.

La nostra cooperativa si aspetta supporto e condivisione nello svolgimento delle attività, comunicazioni trasparenti, attenzione nell'implementazione della progettualità in comune e che vengano prese in considerazione e valutate le proposte presentate che, a nostro avviso, rispondono a dei bisogni del territorio.

Altri enti del terzo settore

Si tratta di enti e associazioni con cui abbiamo collaborato nel corso dell'anno 2020. Sono stati coinvolti nella progettazione e nello svolgimento delle iniziative comuni attraverso degli incontri informali e con i canali di comunicazione della cooperativa.

Le aspettative in entrambi i sensi, per quello che possiamo ricavare dalle occasioni di confronto, sono incentrate sulla condivisione di esperienze e competenze e sull'esigenza di promuovere un agire più "in rete" sul territorio.

Persone che operano per l'ente

Lavoratori

Nel 2020 la Cooperativa Le Capriole ha avuto una sola dipendente con contratto a tempo indeterminato part-time, inquadramento C1, CCNL delle cooperative sociali.

Essendoci una sola lavoratrice, non assume rilevanza il calcolo della differenza retributiva.

I membri del CdA non hanno ricevuto nel 2020 alcun compenso se non la retribuzione per le ore da lavoro dipendente per la cooperativa.

Soci Volontari

Al 31.12.2020 la cooperativa conta 1 socia volontaria, che mette a disposizione le proprie competenze professionali nel campo dell'amministrazione contabile della società senza ricevere alcun compenso o retribuzione.

Formazione

Nel corso 2020 tutti i soci sono stati coinvolti in un percorso di formazione on line realizzato specificatamente per la nostra realtà da MAG Verona, durante il quale sono stati affrontati i seguenti temi: principi della cooperazione, forma giuridico/organizzativa della cooperativa, specificità della cooperazione sociale anche nel quadro nella nuova Riforma del Terzo Settore. Nella parte laboratoriale sono stati esplorati: la definizione degli obiettivi, la strutturazione di progetto, l'identificazione delle risorse economiche, la modalità e i criteri della corrispondenza ai bandi.

È stato dato inoltre ampio spazio alla ricondivisione del senso della nostra cooperativa, della nostra specificità e degli obiettivi con un'attenzione particolare alla progettazione, a partire da nostri casi concreti.

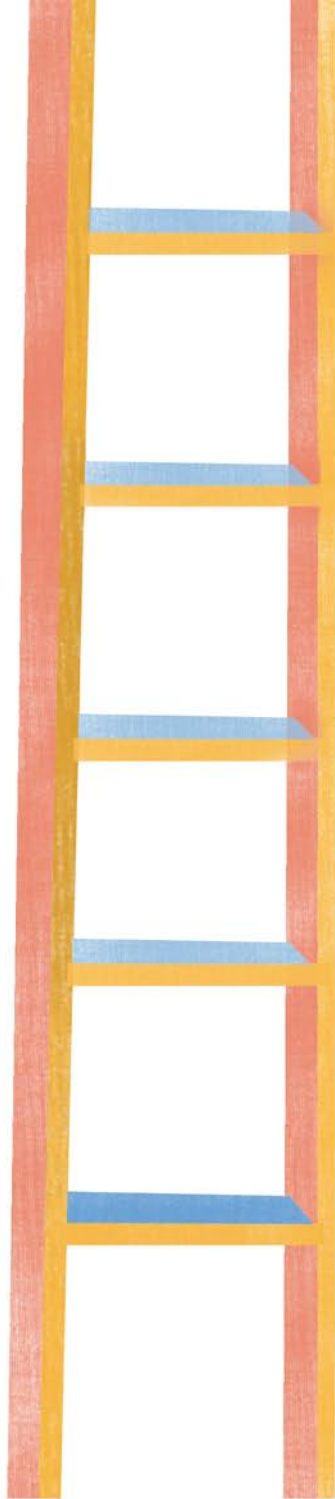

Obiettivi e attività

Nel 2020, complici sia il ricambio nella composizione sociale della cooperativa che il blocco forzato della maggior parte delle nostre attività per via dell'emergenza sanitaria da Covid 19, abbiamo iniziato un percorso di confronto, riorganizzazione e formazione, tutt'ora in corso. Lo scopo che ci siamo prefissati è quello di maturare competenze e di dotarci di strumenti operativi per identificare con più chiarezza gli obiettivi generali e particolari della cooperativa, tramite anche una lettura critica dello statuto, e per implementare delle strategie più solide, più innovative e più monitorabili per attuarli.

I primi frutti di questo processo ci consentono ora, anche se in maniera ancora imperfetta, di presentare le attività svolte dalle Capriole nel 2020, divise in 3 macroaree tematiche, introdotte dagli obiettivi che ci siamo posti e corredate da alcuni dati quantitativi.

Area Promozione della Lettura



Obiettivi

Avvicinare cittadini e cittadine alla lettura e stimolare l'interesse ad una lettura variegata, consapevole e produttrice di cultura sul territorio;

Promuovere la partecipazione attiva e collettiva alla lettura come strumento di conoscenza, di scambio e di incontro;

Sostenere l'avvicinamento emotivo alla lettura, intesa come esperienza fondamentale per modificare e cambiare la percezione che si ha di se stessi e del mondo, per favorire consapevolezza emotiva e, quindi, emancipazione sociale;

Favorire una presenza serena in ambiente aperto per un miglioramento della qualità della vita degli esseri umani nella natura e per sviluppare uno spontaneo prendersi cura di sé, degli altri, del mondo.

Gestione della Biblioteca Comunale

Abbiamo gestito la Biblioteca Comunale di Roverè Veronese occupandoci dell'ordinaria attività di prestito.

Grazie al Fondo emergenze imprese e istituzioni culturali istituito dal Ministero per i Beni e le Attività Culturali e per il Turismo (MiBACT) sono stati acquistati, presso le librerie selezionate sul territorio della Provincia di Verona, un totale di 112 libri, in particolare per arricchire la sezione dedicata alla fascia d'età 0-13.

L'attenzione a creare un ambiente realmente accessibile e partecipato da bambini e bambine ci ha fatto scegliere di riorganizzare gli spazi.

Con lo stanziamento annuale del Comune di Roverè Veronese sono stati acquistati 213 volumi di narrativa e saggistica con una particolare attenzione al tema della montagna. Si è inoltre provveduto ad integrare il catalogo della sezione ragazzi con l'acquisto di testi di narrativa per la fascia 13-17, volumi scientifici per bambini e bambine, libri "prime letture" e numerosi volumi ad alta leggibilità, accessibili anche a chi ha specifiche difficoltà di lettura.

Nell'anno 2020 gli utenti della biblioteca sono stati 161, di cui 73 attivi per un totale di 784 prestiti.

Promozione della lettura

Nell'ambito della Biblioteca Comunale abbiamo organizzato:

- letture mensili in biblioteca rivolte a bambini e bambine nella fascia 3-6 (proseguite online durante e dopo il lockdown tramite il canale Telegram della Biblioteca);
- 3 letture estive all'aperto;
- attività di promozione alla lettura nelle scuole dell'infanzia, primaria e secondaria di primo grado presenti sul territorio comunale tramite prestito a distanza;
- partecipazione alla maratona di lettura "Il Veneto Legge - 2020";
- Realizzazione di un video con testi e illustrazioni in occasione della festa di Santa Lucia.

Area Cultura e Territorio

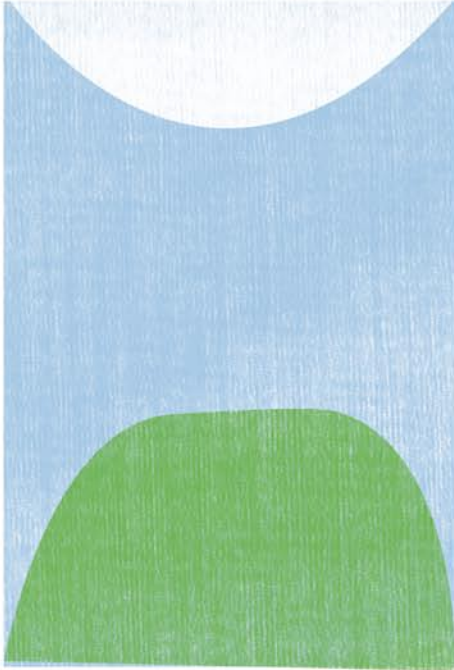

Obiettivi

Stimolare la curiosità, il piacere della scoperta e la conoscenza.

Favorire l'impegno civile del ricordo.

Stimolare il pensiero creativo e divergente affinché la scoperta del singolo diventi risorsa dell'intera comunità.

Stimolare lo sviluppo della manualità e il contatto diretto con gli elementi naturali nel luogo in cui essi si trovano.

Favorire la conoscenza dei tempi, degli spazi e dei ritmi dell'agricoltura.

Promuovere la cura di sé, degli altri e del mondo;

Promuovere buone pratiche alimentari attraverso il contatto diretto con sistemi di coltivazione e allevamento etici.

Laboratori sull'educazione ambientale, la divulgazione scientifica e la conoscenza del territorio

Sono stati organizzati e realizzati i seguenti laboratori:

- *A cercar tesori nella terra* presso l'Azienda Agricola Merzi Enrico. Bambini e famiglie, all'interno dell'orto biologico, sono stati coinvolti nella raccolta di piccoli frutti e di patate, hanno invasato semi.
- *A spasso nel cielo*: osservazione astronomica in località Jegher in collaborazione con l'Associazione Empiricamente.
- *"Dalla Voce alla Lingua"*: alla Maratona di lettura "Il Veneto legge" ha fatto seguito un evento, inserito in "RetEventi Cultura" sui suoni della natura e sulle parole promosso dal Comune di Roverè Veronese presso la Grotta di Monte Capriolo.

Sono stati inoltre proposti due incontri, che però non si svolsero a causa del maltempo o del numero troppo esiguo di iscrizioni:

- *Un passo, una storia*: escursione, giochi nel progno e merenda cimbra a Giazza (Selva di Progno).
- *La piazza dei bambini*: giochi cooperativi e attività creative nella piazza di San Mauro di Saline.

Area servizi all'infanzia e alle famiglie



Obiettivi

Sostenere studenti e studentesse nel percorso di studio, potenziando le competenze, favorendo un'attivazione delle risorse e una maggior senso di autoefficacia nell'affrontare lo studio.

Promuovere lo sviluppo delle risorse e del potenziale umano, il cambiamento e la crescita personale per il miglioramento della qualità della vita.

Affrontare in modo efficace problemi educativi, sostenere buone pratiche di aiuto alla genitorialità, consolidare e sviluppare le competenze genitoriali.

Appoggi educativi

Abbiamo affiancato giovani student* con appoggi educativi individuali, sotto forma di servizio privato, per sostenerli nello studio o nel potenziamento di alcune competenze.

Supporto alla genitorialità

Il supporto alla genitorialità si è realizzato attraverso il "prendersi cura" della relazione genitore-bambino con due diverse modalità:

- colloqui individuali e di coppia
- supporto domiciliare per affrontare insieme alcuni momenti della quotidianità e "conoscersi" meglio.

Assistenza all'infanzia

Ci siamo presi cura e abbiamo accudito, in ambiente domiciliare, bambini e bambine di età inferiore ai 6 anni.

Counselling

Si sono svolti colloqui individuali di counselling con adulti.



Beneficiari

Nonostante le dimensioni, piccole, della nostra cooperativa e il numero, anch'esso esiguo, di progetti avviati e, quando è stato possibile, attuati, il calcolo quantitativo dei beneficiari dei nostri progetti e servizi rimane un'operazione non semplice, il cui risultato non è preciso.

Se per i servizi alla persona, infatti, come appoggi educativi o sostegno alla genitorialità, e attività ad iscrizione, ad esempio laboratori, il dato numerico è subito disponibile e chiaro, per altri servizi e progetti, la biblioteca e la promozione alla lettura in particolare, dare una stima accurata del numero e delle caratteristiche dei beneficiari è più arduo.

Al momento, con l'ambizione di poter meglio organizzare e affinare la nostre capacità di rendicontazione in questo senso, possiamo identificare come beneficiari delle nostre attività, servizi e progetti:

- 35 bambini e bambine da 0 a 5 anni (prima infanzia)
- 47 bambini e bambine da 6 a 11 anni (fascia scuola primaria)
- 18 ragazzi e ragazze da 11 a 14 anni (fascia scuola media)
- 13 ragazzi e ragazze da 14 a 19 anni (fascia scuola superiore)
- 60 adulti
- 15 genitori

Il totale dei beneficiari così identificati è di: 188

Situazione economico-finanziaria

Ricavi

L'anno 2020, complice la pandemia da Covid-19, ha visto una considerevole flessione delle entrate da privato, rispecchiante la diminuzione della attività della cooperativa. Conseguentemente la percentuale di entrate, sul totale, arrivate dal settore pubblico (principalmente da amministrazione comunale) è incrementata rispetto all'esercizio precedente.

Privato	930,00
Pubblico	12.295,00
Altro	6.000,00
	19.225,00

Costi

La voce di costo più corposa è quella relativa al costo del personale.

Acquisti	851,00
Costi per servizi	5.491,00
Personale	9.274,00
Oneri	515,00
Ammortamenti	180,00
	16.311,00

I ricavi totali sono stati, quindi di 19.225,00 mentre i costi totali sono stati di 16.311,00. Nel 2020 si è registrato quindi un utile di esercizio pari a € 2.914,00.

Costruzione valore aggiunto

A) VALORE DELLA PRODUZIONE		
a) Ricavi delle vendite e delle prestazioni	€ 13.224,52	
b) Proventi diversi	€ 0,06	
TOTALE VALORE DELLA PRODUZIONE A)	€ 13.224,58	
B) COSTI DELLA PRODUZIONE		
a) Per materiali	€ 851,00	
b) Per servizi	€ 4.576,39	
c) Per godimento di beni di terzi (affitti passivi)		
d) Oneri diversi di gestione	€ 513,50	
TOTALE COSTI DELLA PRODUZIONE B)	€ 5.940,89	
1) VALORE AGGIUNTO CARATTERISTICO LORDO (A-B)	€ 7.283,69	
C) PROVENTI E ONERI FINANZIARI		
a) Proventi diversi	-€ 0,64	
b) Interessi passivi e oneri finanziari diversi	€ 216,47	
TOTALE PROVENTI E ONERI FINANZIARI C)	€ 215,83	
D) PROVENTI E ONERI STRAORDINARI		
a) Proventi straordinari		
b) Oneri straordinari		
TOTALE PROVENTI/ONERI STRAORDINARI D)	0,00	
2) VALORE AGGIUNTO GLOBALE LORDO (1+C+D)	€ 7.067,86	
E) RETTIFICHE DI VALORE		
a) Ammortamenti e svalutazioni di beni	€ 180,33	
b) Altri accantonamenti		
c) Svalutazioni finanziarie		
3) VALORE AGGIUNTO GLOBALE NETTO (2+E)	€ 6.887,53	

Distribuzione valore aggiunto

I) AI DIPENDENTI		
a) Salari e stipendi	€ 7.325,19	
b) Oneri sociali	€ 1.407,45	
c) Trattamento di Fine Rapporto	€ 541,54	
d) Formazione	€ 699,00	
TOTALE V. A. AI DIPENDENTI	€ 9.973,18	77,39%
II) AD ALTRI ENTI NON-PROFIT		
a) Fondi mutualistici per lo sviluppo e la promozione della cooperazione	€ 87,43	
TOTALE V. A. AD ALTRI ENTI NON-PROFIT	€ 87,43	0,68%
V) ALL'ENTE PUBBLICO		
a) Tasse e imposte (al netto degli oneri sociali)		
b) Altri oneri	€ -	
TOTALE V. A. ALL'ENTE PUBBLICO	€ -	
VII) ALL'IMPRESA		
a) Riserva legale	€ 874,31	
b) Riserva indivisibile	€ 1.952,61	
TOTALE V. A. ALL'IMPRESA	€ 2.826,92	21,94%
4) TOTALE RICCHEZZA DISTRIBUITA O TRATTENUTA (I+II+III+IV+V+VI+VII)	€ 12.887,53	

Saldo del valore aggiunto

5) DIFFERENZA RICCHEZZA PRODOTTA E DISTRIBUITA (3-4)	-6.000,00	
6) PRELIEVO DALLA COMUNITÀ		
a) Contributi pubblici in conto esercizio	6.000,00	
b) Contributi pubblici in conto capitale		
c) Contributi privati in conto esercizio		
d) Contributi privati in conto capitale		
TOTALE PRELIEVO DALLA COMUNITÀ	6.000,00	
7) SALDO FINALE (5+6)	-	