

# LeCAPRIOLE

Cooperativa Sociale Onlus



**BILANCIO SOCIALE 2022**

# INDICE

<b>NOTA METODOLOGICA</b>	p. 2
<b>CHI SIAMO</b>	p. 3
<b>COSA FACCIAMO</b>	p. 5
<b>ATTIVITÀ SVOLTE</b>	p. 7
<b>DOVE OPERIAMO</b>	p. 8
<b>COLLABORAZIONI</b>	p. 9
<b>STRUTTURA DELLA COOPERATIVA</b>	p. 10
<b>STAKEHOLDER</b>	p. 12
<b>PERSONE CHE OPERANO PER L'ENTE</b>	p. 16
<b>OBIETTIVI E ATTIVITÀ</b>	p. 18
<b>AREA PROMOZIONE DELLA LETTURA</b>	p. 19
<b>AREA SERVIZI ALLA PERSONA</b>	p. 20
<b>AREA CITTADINANZA ATTIVA</b>	p. 22
<b>BENEFICIARI</b>	p. 24
<b>SITUAZIONE ECONOMICO-FINANZIARIA</b>	p. 25
<b>DISTRIBUZIONE VALORE AGGIUNTO</b>	p. 26



## NOTA METODOLOGICA

Il presente bilancio sociale si riferisce all'anno di esercizio 2022. Il documento è stato redatto seguendo le linee guida ex D.M. 186/2019, che ne definiscono la natura di "strumento di rendicontazione delle responsabilità, dei comportamenti e dei risultati sociali, ambientali ed economici delle attività svolte da un'organizzazione." Oltre che a spazi di lavoro dedicati specificamente ad esso, la redazione di questo bilancio sociale è frutto delle frequenti occasioni di confronto precedenti e seguenti tutte le attività della cooperativa. Anche per quest'anno il nostro proposito è stato quello, per ciascun progetto e attività, di riflettere in maniera più accurata e sistematica sull'impatto sui beneficiari, sulla sua valutazione oggettiva e su quello che potevamo prenderne.

Il perimetro di rendicontazione è interno alla nostra cooperativa ma siamo riusciti a coinvolgere i beneficiari nella stima dell'efficacia delle nostre attività sia in maniera informale ed episodica che con strumenti oggettivi e sistematici.

Accompagniamo le informazioni su attività e risultati agli obiettivi che abbiamo identificato ad inizio 2022, con lo scopo di rendicontare la coerenza a questi ultimi sia in termini di pratica effettiva che, anche se ancora in maniera imperfetta, in termini di impatto o outcome.

La nostra intenzione, per il presente e il futuro, è di implementare attività più costanti, stabili e ben radicate sul nostro territorio, a cui si affiancherebbero una gestione del ciclo di progetto più sistematica e, in modo particolare, un monitoraggio più raffinato e puntuale.



# Chi siamo

## Informazioni generali

### *Denominazione*

Le Capriole Cooperativa Sociale O.n.l.u.s.

### *Partita Iva*

04541970234

### *N° iscrizione Albo regionale delle cooperative sociali*

A/VR/0251

### *Forma giuridica e qualificazione ai sensi del codice del Terzo Settore*

Società Cooperativa Sociale a responsabilità limitata

Cooperativa di tipo A

Impresa sociale di diritto

### *Sede legale*

Contrada Tezze di San Vitale, 8 - 37028, Roverè Veronese (VR)

### *Data di costituzione*

01/02/2018

### *Settore di utilità sociale*

gestione di servizi socio-sanitari ed educativi

### *Indirizzo di posta elettronica*

info@lecapriole.it

### *Indirizzo di posta elettronica certificata*

lecapriolecoop@pec.it

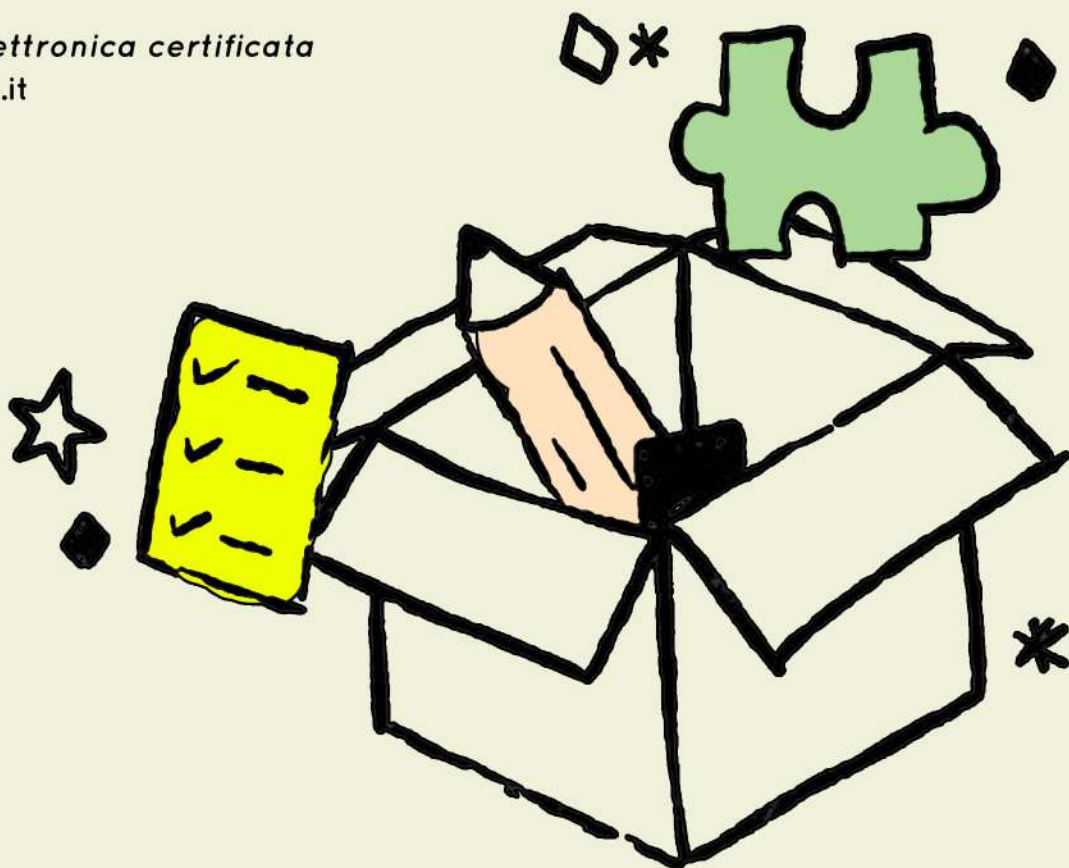

Le Capriole è un'impresa cooperativa che promuove la partecipazione sociale e un percorso di emancipazione pensato per i più piccoli affinché i bambini e le bambine trovino del piccolo paese e nel territorio più ampio i luoghi, le opportunità, le attività nelle quali intervenire attivamente per offrire il proprio contributo alla società.

Siamo operativi sul territorio delle Lessinia centro-orientale, in particolare nel comune di Roverè Veronese, a partire dal 2018 e portiamo avanti progetti e attività negli ambiti educativo e culturale. Attraverso il protagonismo dei soci, dei lavoratori e dei sostenitori, miriamo a valorizzare il patrimonio culturale di cui ogni persona è portatrice ed erede per far sì che la competenza del singolo si faccia risorsa di un'intera comunità.

Operiamo sul territorio con etica e determinazione, ascoltando i bisogni della comunità e proponendo soluzioni innovative a sostegno delle famiglie. Lo scopo che perseguiamo è aver cura del territorio attraverso la cultura e l'educazione affinché diventi una grande risorsa di apprendimento, di scambio, di legame, di invenzione societaria e di sperimentazione.

Siamo uniti dall'idea che una cooperazione solidale possa trasformarsi in crescita e integrazione sociale. Per questo abbiamo scelto di essere una cooperativa sociale.

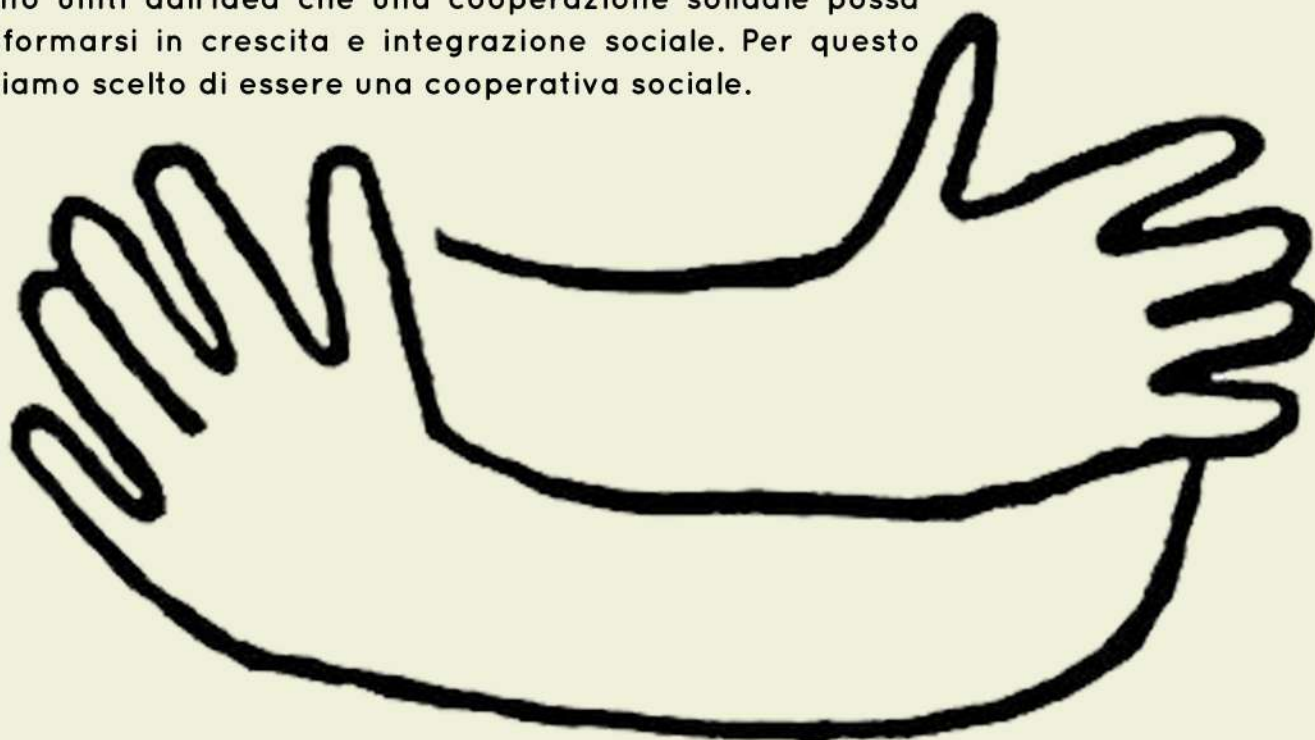

# Cosa facciamo

“Lo scopo principale che la Cooperativa intende perseguire è quello dell’interesse generale delle comunità alla promozione umana e all’integrazione sociale dei cittadini, in modo particolare attraverso al gestione di servizi socio-sanitari, assistenziali ed educativi..”

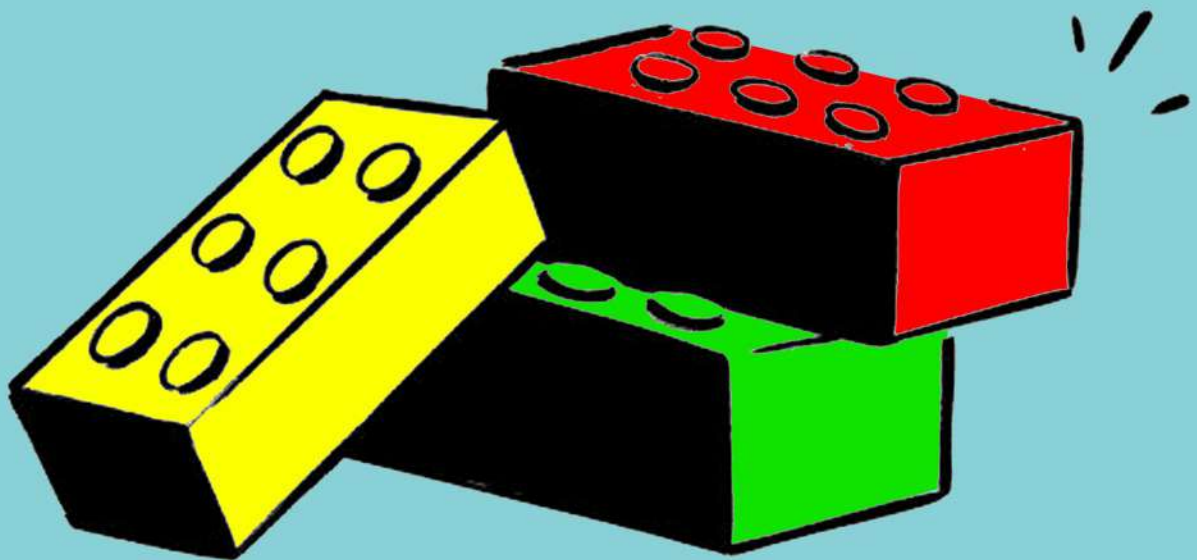



La nostra cooperativa è di tipo A. Tra le attività identificate nel nostro oggetto sociale che hanno avuto effettivo compimento nel corso del 2022 troviamo:

- ✱ la progettazione, la realizzazione e la gestione di attività educative, ricreative e formative per scuole di ogni ordine e grado [...];
- ✱ la progettazione, la promozione e la gestione di interventi di animazione sociale sul territorio;
- ✱ la promozione della lettura rivolta soprattutto all'età infantile, adolescenziale e nella terza età;
- ✱ la diffusione della conoscenza dei beni culturali materiali e immateriali del territorio;
- ✱ l'erogazione di servizi alle persone, con attenzione particolare ai servizi rivolti a famiglie, donne, migranti e bambini;
- ✱ la progettazione, la realizzazione e la gestione di spazi finalizzati ad attività culturali sia pubblici che privati (biblioteche, musei, sale espositive, sale civiche, etc.).



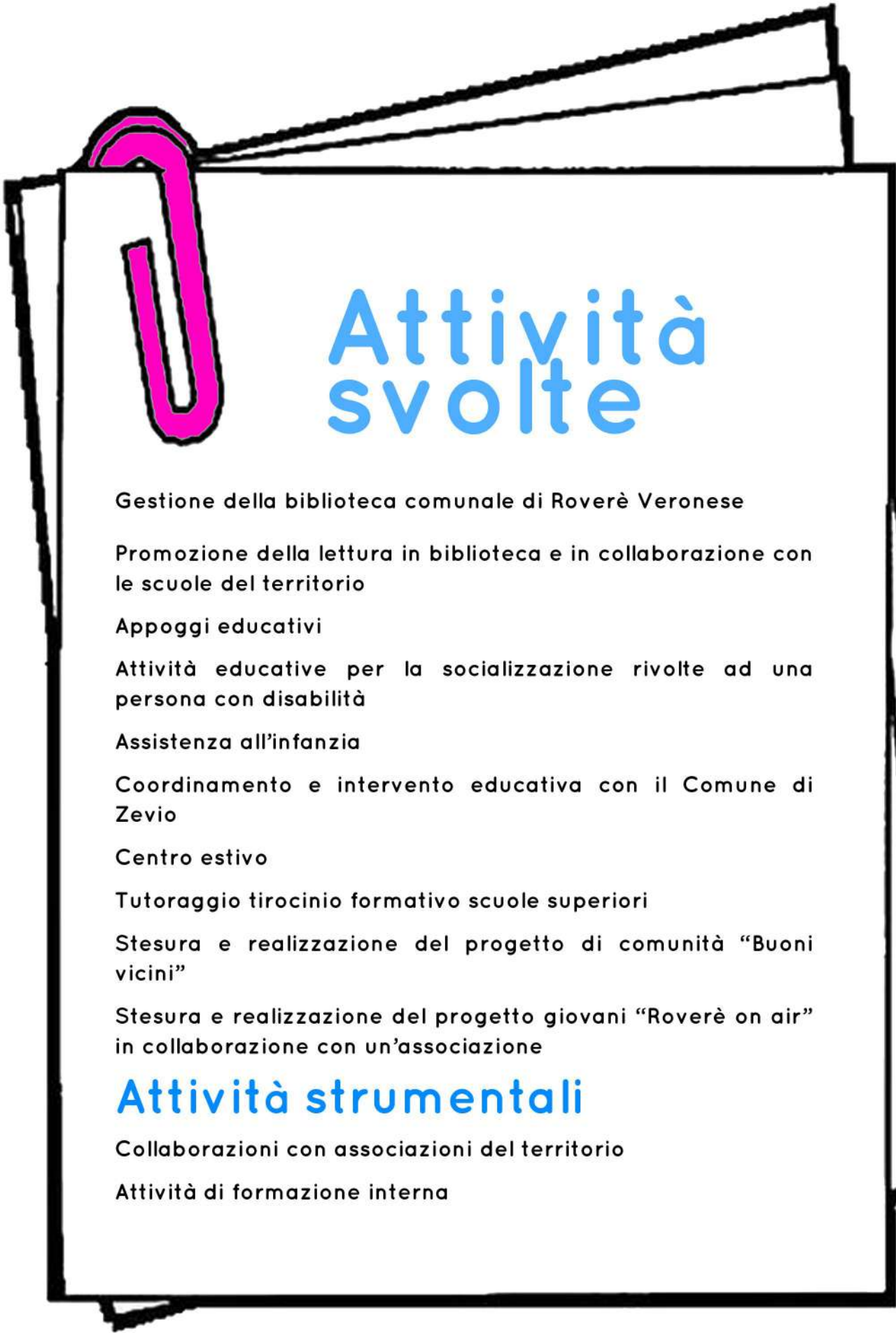

# Attività svolte

Gestione della biblioteca comunale di Roverè Veronese

Promozione della lettura in biblioteca e in collaborazione con le scuole del territorio

Appoggi educativi

Attività educative per la socializzazione rivolte ad una persona con disabilità

Assistenza all'infanzia

Coordinamento e intervento educativa con il Comune di Zevio

Centro estivo

Tutoraggio tirocinio formativo scuole superiori

Stesura e realizzazione del progetto di comunità "Buoni vicini"

Stesura e realizzazione del progetto giovani "Roverè on air" in collaborazione con un'associazione

## Attività strumentali

Collaborazioni con associazioni del territorio

Attività di formazione interna



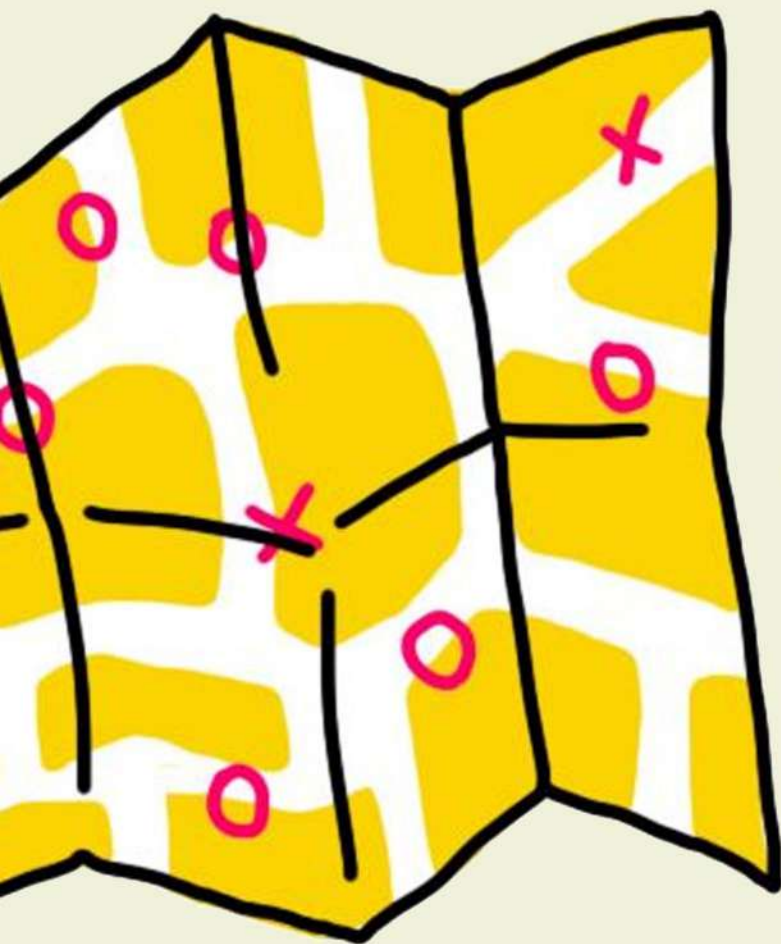

## Dove operiamo

Operiamo nel territorio della Lessinia centro-orientale, in particolare nel comune di Roverè Veronese e limitrofi.



# Con chi abbiamo collaborato

Enti pubblici e amministrazioni

- Comune di Roverè Veronese
- Comune di Zevio

Istituti scolastici

- IC Bosco Chiesanuova

Cooperative e imprese e altri soggetti del Terzo Settore

- MAG Verona
- Teatro San Nicolò di Roverè Veronese
- Pro Loco San Rocco di Piegara
- Associazione culturale Pollini
- Associazione TeatroProva
- Associazione Corteccia Ets

Risorse umane

- 3 esperti esterni

# STRUTTURA DELLA COOPERATIVA

## Assemblea dei soci

L'assemblea dei soci è l'organo collegiale che riunisce tutti i soci della cooperativa ed è il luogo in cui tutti possono egualmente esprimere la propria opinione e partecipare alle decisioni della cooperativa.

Dato il numero esiguo di soci ci riuniamo tutti almeno una volta alla settimana per confrontarci sui progetti in corso e sulla programmazione delle attività.

La nostra cooperativa conta, al 31/12/2022, 4 soci:

2 socie lavoratrici e 2 soci volontari;

3 donne e 1 uomo;

3 diplomati e 1 laureata magistrale;

4 soci tra i 30 e i 40 anni.

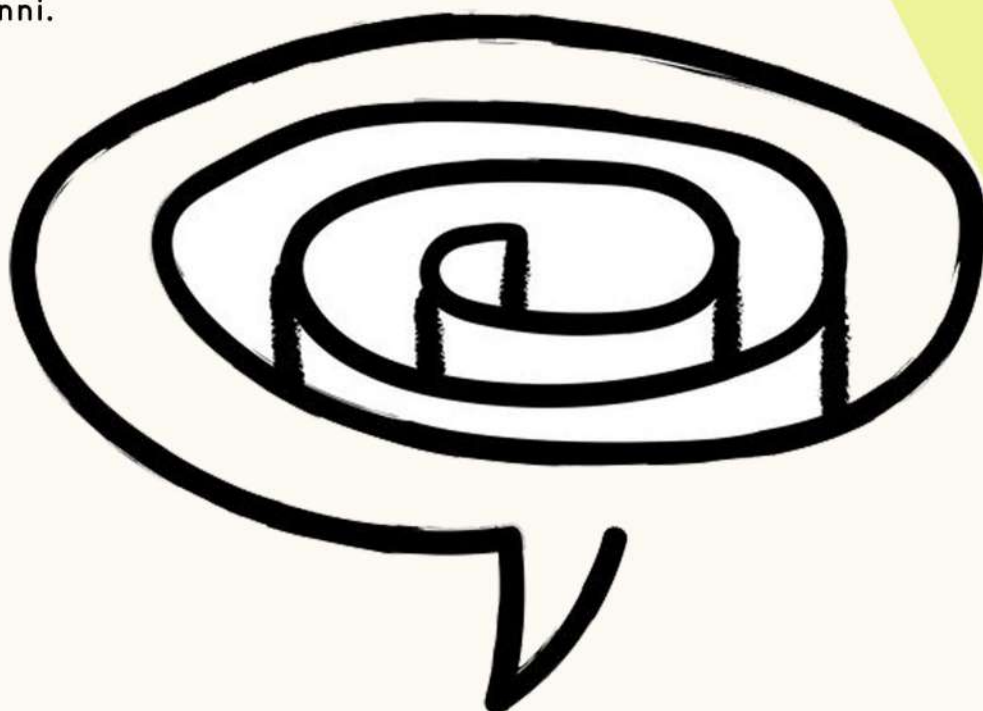





## Consiglio di amministrazione

La Presidente e il Vicepresidente sono eletti dal CdA stesso.

Il nostro CdA è composto, al 31/12/2022 da 3 membri:

2 donne e 1 uomo;

2 diplomati e 1 laureata magistrale

3 socie tra i 30 e i 40 anni.

Presidente

Anna Marascotti

in carica dal 25/06/2021 secondo mandato

Vicepresidente

Nicolò Boniolo

in carica dal 25/06/2021, secondo mandato

Consigliera

Alice Orlandi



# STAKEHOLDER

## Soci

I soci vengono coinvolti nei processi decisionali della cooperativa e informati sullo svolgimento delle attività attraverso: canali di comunicazione interni alla cooperativa, equipe settimanali, l'invio di report mensili, l'Assemblea dei Soci.

I soci condividono le proprie competenze professionali, il lavoro volontario e le proprie esperienze nell'ottica di mettere a disposizione di ciascuno spazi e strumenti operativi adeguati. Nel corso del 2022 abbiamo continuato a offrire ai soci occasioni di formazione, con l'aiuto di professionisti esterni, e abbiamo mantenuto la creazione di momenti di confronto e di ascolto dei bisogni.

I soci si aspettano trasparenza e chiarezza nelle comunicazioni e nelle informazioni, un concreto coinvolgimento in tutte le decisioni della cooperativa, la costruzione e il mantenimento di spazi e strumenti per consentire e incentivare una partecipazione attiva. Con essa, la possibilità di poter fare proposte e mettere in risalto liberamente eventuali criticità, il rispetto delle proprie opinioni, la valorizzazione delle proprie risorse personali e, infine, di costituire un elemento essenziale di una rete più ampia che, sul territorio, trascenda la dimensione della cooperativa.

La cooperativa, allo stesso modo, richiede chiarezza e trasparenza, reale e pragmatica partecipazione alle attività comuni, una postura costruttiva nel discutere e confrontarsi sulle prospettive e le scelte, il rispetto di valori condivisi, una presenza attiva e consapevole circa i bisogni della cooperativa e delle persone che la compongono, lo spirito di assunzione delle proprie responsabilità da parte dei soci e la richiesta di supporto quando se ne percepisce la necessità.



## Risorse umane

Si tratta di 3 dipendenti, assunti per i centri estivi, e dei 3 esperti con cui abbiamo collaborato durante il 2022.

Sono stati informati sulle modalità del proprio coinvolgimento nelle attività e sulle specificità, in termini educativi, della cooperativa tramite dei colloqui conoscitivi, varie occasioni informali di confronto e dei documenti di riepilogo all'inizio delle attività.

Dai momenti di confronto abbiamo individuato, tra le aspettative e i bisogni di queste figure esterne, il bisogno di chiarezza e puntualità rispetto a modalità di coinvolgimento, proposta economica, responsabilità all'interno delle attività della cooperativa, mansione.

Dall'altro lato tra le aspettative della cooperativa abbiamo individuato e indicato chiarezza e trasparenza, postura costruttiva nel discutere e confrontarsi.

## Utenti

I nostri utenti sono i beneficiari dei servizi della cooperativa: utenti della biblioteca comunale in gestione alla cooperativa, partecipanti a laboratori, beneficiari delle attività di appoggio educativo, supporto alla genitorialità, promozione alla lettura e assistenza all'infanzia.

Vengono informati sui servizi, le modalità e l'andamento delle attività della cooperativa, e coinvolti, seppur in maniera non sempre sistematica, tramite: canali di comunicazione della cooperativa, materiale informativo e di riepilogo dei servizi a cui partecipano, incontri informali e colloqui conoscitivi.

In generale, per quanto riguarda i nostri utenti, abbiamo implementato alcuni strumenti più sistematici, anche se non sempre adeguatamente oggettivi, per la rilevazione di aspettative, bisogni e soddisfazione. Dai dati che abbiamo raccolto, sia con questionari che tramite occasioni informali, emerge che, per quel che riguarda gli utenti adulti, nell'approcciarsi alla nostra cooperativa le aspettative si concentrano sulla competenza, la professionalità e il rispetto dei limiti d'azione di quest'ultima, risposte adeguate ai bisogni, attenzione e centralità sulla persona all'interno di tutti i nostri servizi.

Per quanto riguarda i minori, attraverso le loro narrazioni, l'ascolto attivo e il coinvolgimento delle loro famiglie, essi si attendono di essere rispettati nella loro unicità, di essere accolti con autenticità, di essere ascoltati e di ricevere risposte adeguate ai propri bisogni di cura, di esplorazione, di sicurezza, di conoscenza di sé e di autonomia.





Per entrambe le categorie riscontriamo sempre più la necessità di rassicurazione che l'ascolto dei loro bisogni diventi sempre più accurato, stabile e puntuale e che la forza delle loro proposte si rifletta efficacemente e conseguentemente sulle attività della cooperativa.

Come cooperativa ci aspettiamo che i nostri utenti si rivolgano a noi con rispetto (personale e professionale), compiendo lo sforzo di comprendere le motivazioni che muovono il nostro agire e il nostro impegno nello strutturare le attività così come le proponiamo. Proprio per questo motivo ci aspettiamo di ricevere riscontri utili per potenziare i punti di forza e/o per colmare le carenze.

Confidiamo inoltre nel fatto che i nostri utenti, conformemente all'età, si assumano la responsabilità di partecipare consapevolmente alle nostre attività, sostituendo alla "delega" un autentico desiderio di partecipazione, seppur nel rispetto dei diversi ruoli.

## Famiglie degli utenti

Sono i genitori/tutori dei bambini e delle bambine beneficiari dei nostri servizi. Vengono ascoltati nei loro bisogni ed esigenze, coinvolti come parte attiva nel processo educativo e informati tramite: canali di comunicazione della cooperativa, questionari di soddisfazione, incontri informali e colloqui conoscitivi.

Si aspettano dalla cooperativa senso di responsabilità, professionalità e competenza, capacità di cura, rispetto della persona, servizi che siano adeguati alle necessità della famiglia, e, in generale, tutto quello che anche gli utenti adulti si aspettano da noi.

Dal punto di vista della cooperativa il rapporto con le famiglie degli utenti deve essere improntato al rispetto degli impegni, alla correttezza reciproca, alla completezza di informazione rispetto alle specificità del bambino/a e alla chiarezza nell'esprimere le proprie aspettative circa il servizio a cui desiderano accedere.

## Enti pubblici

Le scuole dell'Istituto Comprensivo e le Amministrazioni Comunali

Presentiamo e riceviamo proposte progettuali, condividiamo il monitoraggio delle attività, comunichiamo progressi e risultati di progetti condivisi e collaborazioni attraverso relazioni scritte e momenti, formali ed informali, di confronto.

Da quello che emerge nelle occasioni di coinvolgimento appena indicate, le aspettative degli enti pubblici rispetto alla cooperativa sono centrate sul rispetto rigoroso degli impegni presi, su un'offerta di servizi caratterizzati da competenza e professionalità, sulla flessibilità di proporre o rimodulare iniziative conformate alle necessità contingenti, sulla capacità di rimodulare gli obiettivi intermedi con soluzioni creative. Si aspettano inoltre che noi promuoviamo sul territorio le diverse iniziative attuate in collaborazione e che di queste attività venga presentato un resoconto puntuale e completo.

La nostra cooperativa si aspetta supporto e condivisione nello svolgimento delle attività, comunicazioni trasparenti, attenzione all'implementazione della progettualità in comune e che vengano prese in considerazione e valutare le proposte presentate che, a nostro avviso, rispondono a dei bisogni del territorio.

## Altri enti del terzo settore

Si tratta degli altri enti con cui abbiamo collaborato durante il 2022.

Sono stati coinvolti soprattutto tramite i canali di comunicazione della cooperativa.

Le aspettative reciproche, da quello che abbiamo ricavato nelle occasioni di confronto, sono focalizzate sulla chiarezza e puntualità di informazioni, comunicazioni e supporto.

# PERSONE CHE OPERANO PER L'ENTE

## Lavoratori

L'assemblea dei soci è l'organo collegiale che riunisce tutti i soci della Nel corso del 2022 la nostra cooperativa ha avuto 5 dipendenti, di cui 2 socie e tre dipendenti esterne, assunte per lo svolgimento del centro estivo.

	tipologia di contratto		inquadramento	retribuzione oraria
socia lavoratrice	CCNL Coop Sociali	tempo indeterminato, part-time	C1	8,63764
socia lavoratrice	CCNL Coop Sociali	tempo indeterminato, part-time	D2	9,66152
dipendenti esterne	CCNL Coop Sociali	tempo determinato, part-time	C1	8,63764

La forbice salariale è di 1,02€, data dal diverso inquadramento.

I membri del CdA non hanno ricevuto nel 2022 alcun compenso se non la retribuzione per le ore da lavoro dipendente per la cooperativa.



## **Soci Volontari**

Al 31/12/2022 la cooperativa conta 2 soci volontari, che mettono a disposizione le proprie competenze professionali nel campo dell'amministrazione contabile della società e nel campo delle lingue classiche e moderne, senza ricevere alcun compenso o retribuzione.

## **Collaborazioni esterne**

Per un'attività in campo ambientale e di conoscenza del territorio e per dei laboratori artistici durante i centri estivi sono stati impiegati tre esperti, retribuiti con ritenuta d'acconto per prestazione occasionale.

# OBIETTIVI E ATTIVITÀ

Il 2022 ha visto un incremento delle attività della cooperativa grazie all'opportunità di allestire progetti più stabili e di più ampio respiro. Tra gli obiettivi globali che abbiamo identificato per l'anno 2022 troviamo infatti l'avviamento di attività stabili nel tempo, con chiari punti intermedi di verifica dell'andamento e una migliore comunicazione delle istanze e della postura che vogliamo caratterizzino la nostra cooperativa e i nostri progetti presso la cittadinanza.

Qui di seguito presentiamo quindi le attività svolte dalla cooperativa Le Capriole nel 2022, divise in 3 macroaree tematiche, introdotte dagli obiettivi specifici che ci siamo posti e corredate da alcuni dati quantitativi.



## Area promozione alla lettura

### Obiettivi

Avvicinare cittadini e cittadine alla lettura e stimolare l'interesse ad una lettura variegata, consapevole e produttrice di cultura sul territorio.

Promuovere la partecipazione attiva e collettiva alla lettura come strumento di conoscenza, di scambio e di incontro.

Sostenere l'avvicinamento emotivo alla lettura, intesa come esperienza fondamentale per modificare e cambiare la percezione che si ha di se stessi e del mondo, per favorire consapevolezza emotiva e, quindi, emancipazione sociale.

Favorire una presenza serena in ambiente aperto per un miglioramento della qualità della vita degli esseri umani nella natura e per sviluppare uno spontaneo prendersi cura di sé, degli altri, del mondo.

### Gestione della biblioteca comunale

Abbiamo gestito la Biblioteca Comunale di Roverè Veronese, occupandoci dell'ordinaria attività di prestito.

Al termine dell'anno 2022 gli utenti della biblioteca sono risultati essere 263, con un aumento di 61 nuovi iscritti.

### Promozione della lettura

Nell'ambito delle attività della Biblioteca Comunale abbiamo organizzato:

Prestito di libri alle scuole dell'infanzia, della primaria e della secondaria di primo grado presenti sul nostro territorio;

Lecture e laboratori tematici (Festa del papà, Halloween, S. Lucia, Pensa come Bertoldo);

Laboratori scientifici;

Partecipazione alla maratona di lettura Il Veneto legge 2022 con la realizzazione di un video lettura a cui hanno partecipato 70 persone e un evento con proiezione e aperitivo in sala civica a San Rocco di Piegara;

Presentazione di una novità editoriale.



## Area servizi educativi

### Obiettivi

Sostenere studenti e studentesse nel percorso di studio, potenziando le competenze, favorendo un'attivazione delle risorse e un maggior senso di autoefficacia nell'affrontare lo studio.

Promuovere lo sviluppo delle risorse e del potenziale umano, il cambiamento e la crescita personale per il miglioramento della qualità della vita.

Affrontare in modo efficace problemi educativi, sostenere buone pratiche di aiuto alla genitorialità, consolidare e sviluppare le competenze dei genitoriali.

### Appoggi educativi

Abbiamo affiancato giovani studenti e studentesse con appoggi educativi individuali continuativi, sotto forma di servizio privato, per sostenerli nello studio e nel raggiungimento di alcune competenze specifiche. In particolare abbiamo seguito 4 ragazzi frequentanti la scuola secondaria di primo grado, 1 bambino frequentante la scuola primaria e 2 ragazzi iscritti alle secondaria di secondo grado.

### Attività educative per la promozione della socializzazione

Abbiamo affiancato una ragazza con l'obiettivo di promuovere la sua socializzazione e il raggiungimento di piccole autonomie. Per questo la ragazza ha partecipato alle attività della biblioteca due giorni alla settimana per dare concretezza alla continuità e ripetizione di lavori quotidiani, come la catalogazione dei libri, la preparazione delle etichette per l'interprestito. Inoltre, l'attività di biblioteca ha permesso di provare l'esperienza di accogliere le persone che la frequentano e di socializzare. La ragazza ha potuto, infine, confrontarsi con una giovane tirocinante.

Sono state organizzate delle uscite per vivere lo spazio meno conosciuto e svolgere semplici attività, come passeggiate, conoscenza di luoghi e persone nuovi/e e gestione del denaro.



## Assistenza all'infanzia

Ci siamo prese cura di bambini in ambiente domiciliare, in particolare di un bambino di due anni, una bambina al di sotto del primo anno di età e di due fratelli tra di 3 e 5 anni.

## Educativa Comune di Zevio

Ci siamo occupate di coordinare l'intervento per un'educativa su richiesta dei Servizi Sociali del Comune di Zevio per intervenire con attività educative per un ragazzo con comportamenti di rifiuto sociale soprattutto nel contesto scolastico, con aiuto nel seguire le lezioni on-line, nell'organizzazione dei compiti e dello studio e nel proporre attività volte alla socializzazione.

## Centro estivo

Dal 27 giugno al 5 agosto è stato organizzato un centro estivo presso la scuola primaria di San Rocco di Piegara con il contributo del Comune di Roverè. Il CER era rivolto a bambine e bambini dai 2 ai 10 anni. Sono intervenute diverse figure professionali per proporre dei laboratori, come una falegname, uno psicomotricista, un'artigiana della carta e un insegnante di teatro. Abbiamo proposto attività della vita di comunità, come andare a prendere il pane nel piccolo negozio del paese, apparecchiare la tavola insieme e sparcchiare, suddivisione di compiti con piccole responsabilità. L'idea del nostro centro estivo è quella di creare un piccolo villaggio in cui vivere con leggerezza e tempo lento l'estate, in cui poter decidere insieme, in cui tanti bambini di età diversa si incontrano e sostengono a vicenda, in cui si può scegliere se partecipare o meno ad alcune attività proposte. Il numero di bambini/e partecipanti è stato di 67.

Alla fine del centro estivo è stato somministrato alle famiglie un sondaggio di gradimento anonimo da cui è emersa alta soddisfazione.



## Area cittadinanza attiva

### Obiettivi

Far divenire gli spazi che già sono a disposizione della comunità il “motore” di iniziative volte alla creazione e alla diffusione del benessere collettivo.

Favorire l’inserimento delle attività per bambini nella vita della comunità come luogo di cultura, aggregazione e scambio intergenerazionale.

### Realizzazione di un quiz di comunità

Ogni mese a partire da gennaio a maggio 2022 e una data estiva, sono stati organizzati due quiz on-line tramite la piattaforma Kahoot a cui hanno partecipato in media 15 famiglie del territorio. I quiz comprendevano diverse materie e giochi da indovinare per mettersi alla prova nel sapere e nel condividere con gli altri conoscenze e competenze.

### Progetto di comunità Buoni vicini

Questo progetto ha avuto l’obiettivo di avere tanti momenti di incontro per le varie fasce d’età di una comunità.

Laboratori per bambini dai 3 ai 6 anni: L’animaliere lettura e manipolazione della cera naturale e magliadito;

Laboratori per bambini dai 7 ai 11 anni: BZZZ laboratorio scientifico sugli insetti;

Spazio mamma: Pensami mamma, Il tuo pianto racconta, Tocco dolce: un’esperienza di profondo contatto emotivo.

Età gentile per over 55: “Ri-conoscersi” incontro con fisioterapista”, “Suoni gentili” (n. 2 incontri) con una musicoterapista, “Tombola, poesie e dolcezze”.

Pizza e cinema per ragazze/i 12-14 anni.

### Biblioteca dei Butini

Ai bambini e alle bambine dagli 8 anni è stato proposto di diventare i/le bibliotecari/e. Un sabato al mese sono chiamati a occuparsi della biblioteca e accogliere le persone. Un presidio dei bambini a cui teniamo molto.





## Progetto giovani Roverè on air

Questo progetto prevede l'incontro e socializzazione dei giovani in età compresa tra i 13 e i 25 anni e la creazione di un podcast che dia loro voce. In collaborazione con l'Associazione La corteccia, abbiamo organizzato due incontri mensili, inizialmente di conoscenza e scambio, della durata di circa un anno.

# BENEFICIARI

Nonostante le dimensioni, piccole, della nostra cooperativa e il numero, anche quest'anno esiguo, dei progetti avviati, il calcolo quantitativo dei beneficiari rimane un'operazione dal risultato impreciso. Il dato che presentiamo deriva, infatti, dalla somma dei beneficiari dei servizi che richiedono un'iscrizione, il cui numero è sicuro, con i beneficiari presunti, per quei servizi che offriamo, come gli appuntamenti di promozione alla lettura.

Possiamo così indicare presuntivamente come beneficiari delle nostre attività:

40 bambini e bambine nella fascia 0-6 (prima infanzia)

65 bambini e bambine nella fascia 6-11 (scuola primaria)

110 ragazzi e ragazze nella fascia 11-19 (medie inferiori e superiori)

85 adulti

Il totale di beneficiari si aggira quindi intorno a 300.

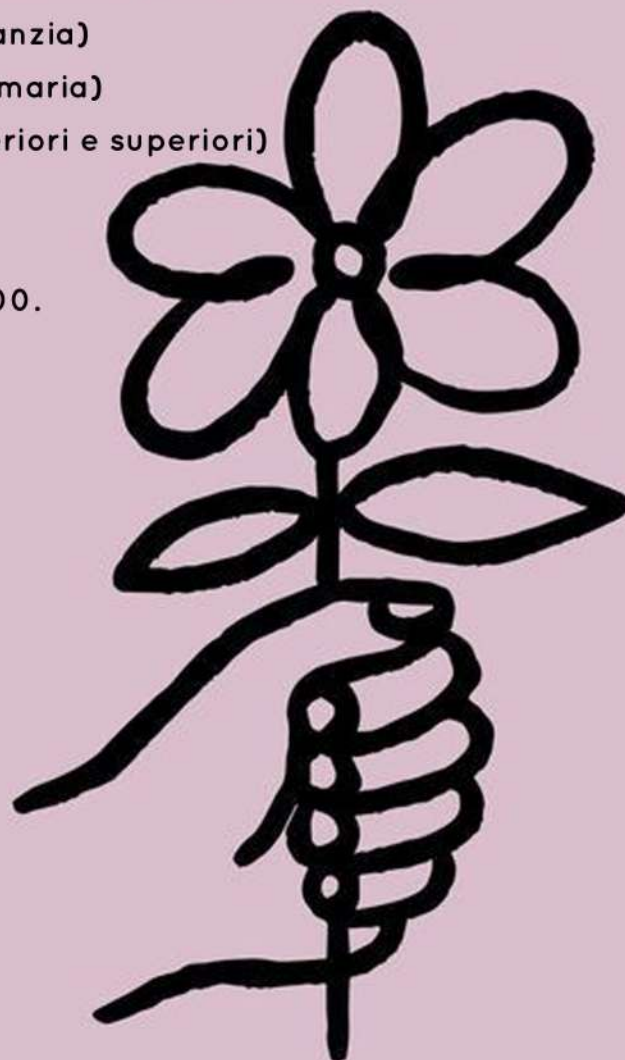

# SITUAZIONE ECONOMICO-FINANZIARIA



## Ricavi

L'anno 2022 anche sotto l'aspetto economico si è distinto come anno di ripresa, specialmente nel campo delle entrate da privato

Privato	€ 25.572
Pubblico	€ 12.090
Altro	€ 6.162
Totale	€ 43.824

## Costi

Anche quest'anno la voce di costo più corposa è quella per il personale, seguita dai servizi.

Acquisti	€ 394
Servizi	€ 13.123
Personale	€ 32.507
Oneri	€ 651
Ammortamenti	€ 180
Totale	€ 46.855

Nell'anno 2022 i ricavi sono stati quindi pari a € 43.824, i costi a € 46,855.  
La cooperativa ha registrato quindi una perdita, nel 2022, di € 3,031,



# DISTRIBUZIONE VALORE AGGIUNTO

COOPERATIVA SOCIALE LE CAPRIOLE

2022

## COSTRUZIONE VALORE AGGIUNTO

<b>A) VALORE DELLA PRODUZIONE</b>	
a) Ricavi delle vendite e delle prestazioni	€ 37.662,75
b) Proventi diversi	€ 2,16
<b>TOTALE VALORE DELLA PRODUZIONE A)</b>	<b>€ 37.664,91</b>

<b>B) COSTI DELLA PRODUZIONE</b>	
a) Per materiali	€ 394,67
b) Per servizi	€ 12.970,49
c) Per godimento di beni di terzi (affitti passivi)	
d) Oneri diversi di gestione	€ 493,69
<b>TOTALE COSTI DELLA PRODUZIONE B)</b>	<b>€ 13.858,85</b>

<b>1) VALORE AGGIUNTO CARATTERISTICO LORDO (A-B)</b>	<b>€ 23.806,06</b>
--	--------------------

<b>C) PROVENTI E ONERI FINANZIARI</b>	
a) Proventi diversi	-€ 1,40
b) Interessi passivi e oneri finanziari diversi	€ 310,56
<b>TOTALE PROVENTI E ONERI FINANZIARI C)</b>	<b>€ 309,16</b>

<b>D) PROVENTI E ONERI STRAORDINARI</b>	
a) Proventi straordinari	
b) Oneri straordinari	
<b>TOTALE PROVENTI/ONERI STRAORDINARI D)</b>	<b>0,00</b>

<b>2) VALORE AGGIUNTO GLOBALE LORDO (1+C+D)</b>	<b>€ 23.496,90</b>
---	--------------------

<b>E) RETTIFICHE DI VALORE</b>	
a) Ammortamenti e svalutazioni di beni	€ 180,33
b) Altri accantonamenti	
c) Svalutazioni finanziarie	

<b>3) VALORE AGGIUNTO GLOBALE NETTO (2+E)</b>	<b>€ 23.316,57</b>
---	--------------------

## DISTRIBUZIONE VALORE AGGIUNTO

<b>I) AI DIPENDENTI</b>	
a) Salari e stipendi	€ 25.397,92
b) Oneri sociali	€ 5.211,05
c) Trattamento di Fine Rapporto	€ 1.898,30
<b>TOTALE V. A. AI DIPENDENTI</b>	<b>€ 32.507,27</b>

<b>II) AD ALTRI ENTI NON-PROFIT</b>	
a) Fondi mutualistici per lo sviluppo e la promozione della cooperazione	
<b>TOTALE V. A. AD ALTRI ENTI NON-PROFIT</b>	<b>€ -</b>

<b>V) ALL'ENTE PUBBLICO</b>	
a) Tasse e imposte (al netto degli oneri sociali)	
b) Altri oneri	€ -
<b>TOTALE V. A. ALL'ENTE PUBBLICO</b>	<b>€ -</b>

<b>VII) ALL'IMPRESA</b>		
a) Riserva legale		
b) Riserva indivisibile	-€	3.031,14
<b>TOTALE V. A. ALL'IMPRESA</b>	<b>-€</b>	<b>3.031,14</b>

<b>4) TOTALE RICCHEZZA DISTRIBUITA O TRATTENUTA (I+II+III+IV+V+VI+VII)</b>	<b>€</b>	<b>29.476,13</b>
--	----------	------------------

### **SALDO DEL VALORE AGGIUNTO**

<b>5) DIFFERENZA RICCHEZZA PRODOTTA E DISTRIBUITA (3-4)</b>	<b>-</b>	<b>6.159,56</b>
---	----------	-----------------

#### **6) PRELIEVO DALLA COMUNITÀ**

a) Contributi pubblici in conto esercizio		6.159,56
b) Contributi pubblici in conto capitale		
c) Contributi privati in conto esercizio		
d) Contributi privati in conto capitale		
<b>TOTALE PRELIEVO DALLA COMUNITÀ</b>		<b>6.159,56</b>

<b>7) SALDO FINALE (5+6)</b>	<b>-</b>	<b>-</b>
------------------------------	----------	----------